

全州大学 2025学年度 韩国语学堂招生简章



全北特别自治道



全州市





与全州大学合作的主要成果

大学创新支持项目(2回)
总项目费用 116.2亿韩元

大学活化项目(大学创新支持项目3种类型)
总项目费用 42.9亿韩元

产学研合作领先大学培育项目(LINC 3.0)
总项目费用 41.9亿韩元

高中教育贡献大学支持项目
总项目费用 9.1亿韩元

先进领域创新融合大学项目
总项目费用 24.2亿韩元

2周期大学的终身教育体系支持项目
总项目费用 14亿韩元

人文韩国加强(HK+)支持项目
项目费用 13亿韩元

初创企业创业套餐
总项目费用 24.7亿韩元

公共交通使用指南

- 从首尔到全州大学: 乘坐高速巴士需要2小时40分钟
- 从龙山站到全州大学: 乘坐KTX高铁需要1小时40分钟
- 从大邱或仁川到全州大学: 乘坐高速巴士需要3小时
- 从大田或光州到全州大学: 乘坐高速巴士需要1小时10分钟
- 从丽水到全州大学: 乘坐KTX高铁需要1小时20分钟
- 从木浦到全州大学: 乘坐KTX高铁需要1小时50分钟

* 从全州大学到全州高速巴士站: 乘坐公交车需要20分钟
从全州大学到全州火车站: 乘坐公交车需要40分钟

* 在全北地区提供通勤巴士服务, 方便学生上下学



美丽的校园， 成为地区的活力源泉

自建校60周年以来，全州大学始终致力于实现“教育价值创造第一，基督教名门学府”的愿景，与地区同行，不断努力培养我们的学生的梦想并取得进步。全州大学校园被大自然环抱，四季更迭带来的迷人景色令人自豪。通过与历经半个世纪的设施的和谐发展，全州大学校园成为地区的名胜之一，也备受各类电影和电视剧的青睐，在此取景。

- 1 Polytechnic Facility 工艺馆
- 2 Engineering Hall 1 工学一馆
- 3 Engineering Hall 2 工学二馆
- 4 Engineering Building 工学实训楼
- 5 Faculty Hall 教授研究楼
- 6 Global Education Center 国际教育馆
- 7 Outdoor Theater 露天剧场
- 8 Sports Ground 体育场
- 9 University Church 大学教会
- 10 Administration Building 大学本馆
- 11 Cheonjam Hall Annex 微生物馆
- 12 Trust Hall 信心馆



- 13 Venture Incubation Hall
风险创业馆
- 14 Superstar Daycare Center
SuperStar 幼儿园
- 15 Grace Hall
淳永馆
- 16 JJ Shelter of Prayer
- 17 Star Nuri
Star Nuri
- 18 Star Dream Hall
Star Dream 馆
- 19 Star Vill
Star Vill(宿舍)
- 20 Star Center
Star Center
- 21 Star Gym
Star Gym
- 22 Star Tower
Star Tower(宿舍)
- 23 Star Home
Star Home(宿舍)
- 24 Art Hall
艺术馆
- 25 Art Hall Annex
艺术馆别馆
- 26 Liberty Hall
自由馆
- 27 Main Gate
正门
- 28 Hall for Regional Innovation
地域革新馆
- 29 Truth Hall
真理馆
- 30 Food and Fashion Hall
创造馆
- 31 Cheonjam Hall
天蚕馆
- 32 Gymnasium
体育馆
- 33 Tennis Court
网球场
- 34 Peace Hall
平和馆
- 35 Military Education Hall
军事教育馆
- 36 Hanji Industry Center
韩纸产业馆
- 37 Student Hall
学生会馆
- 38 Honam Christianity Museum
湖南基督教博物馆
- 39 Gate
后门
- 40 Hope Hall
希望厅
- 41 Sports Ground A
体育场
- 42 Sports Ground B
体育馆
- 43 EM Life and Cultural Hall
EM研究楼
- 44 EM Research Center
EM生活文化馆
- 45 JJ Golf Range
JJ高尔夫球练球场
- 46 VR Fire Training Living Lab



复合文化空间， StarCenter

STAR CENTER

作为全州大学的地标性建筑，
StarCenter是连接校园各处的复合文化空间。
拥有多媒体文化设施、会议中心等设施，深受全州大学学生喜爱，
是他们最常驻留的地方。



REFRESH

休息空间

为疲惫的学生提供休憩的场所，内设休闲休息室、咖啡厅、美食广场等设施



STUDY

学习空间

营造了学习和资料检索等功能的学习环境

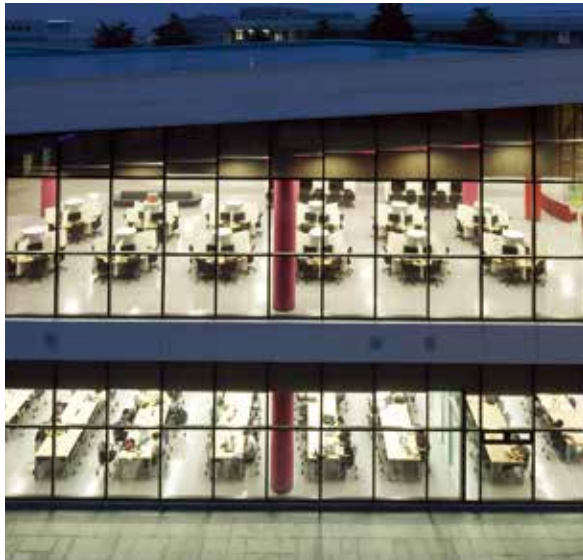

CULTURE

文化空间

创建了多样化的休闲娱乐场所



选择全州的理由?

文化 & 生活

1. 饮食

全州拌饭节是庆祝韩国代表性美食之一——全州拌饭——全州的味道与魅力的节日。全州是被联合国教科文组织认可的“美食之都”，这一节日进一步提升了全州的品牌价值。



2. 韩屋村

韩屋村位于全州丰南洞一带，拥有约700座韩屋，是韩国规模最大的传统村落，同时也是唯一位于市中心的韩屋区。自1910年起，它在韩国近代住宅文化的发展过程中占据了重要地位，并且这里还坐落着景基殿、梧木台、乡校等约20处文化设施。韩屋、韩纸、韩乐、韩服、韩食、韩方(传统韩医)等各种传统文化元素汇聚于此，使其成为韩国最受欢迎的旅游胜地之一。



3. 跆拳道

全州大学跆拳道示范团“싸울아비”（萨乌拉比）在《英国达人秀》（第17季）中获得了黄金按钮(Golden Buzzer), 成功晋级总决赛。



4. 生活支援

地方政府和全州大学为外国留学生提供多种服务，帮助他们顺利完成学业、找到工作并适应生活。

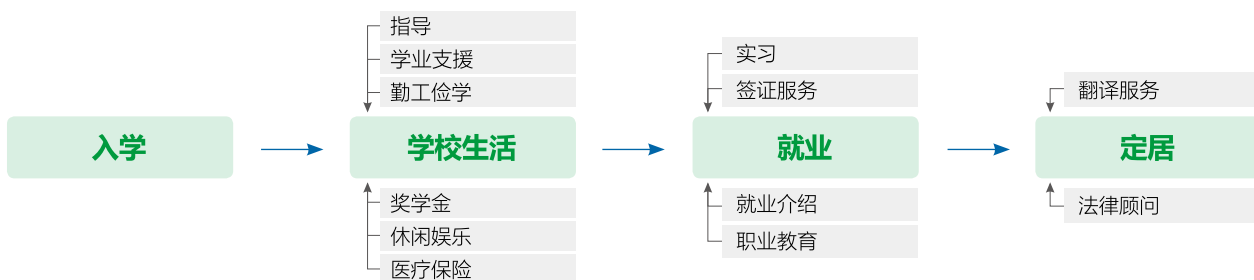

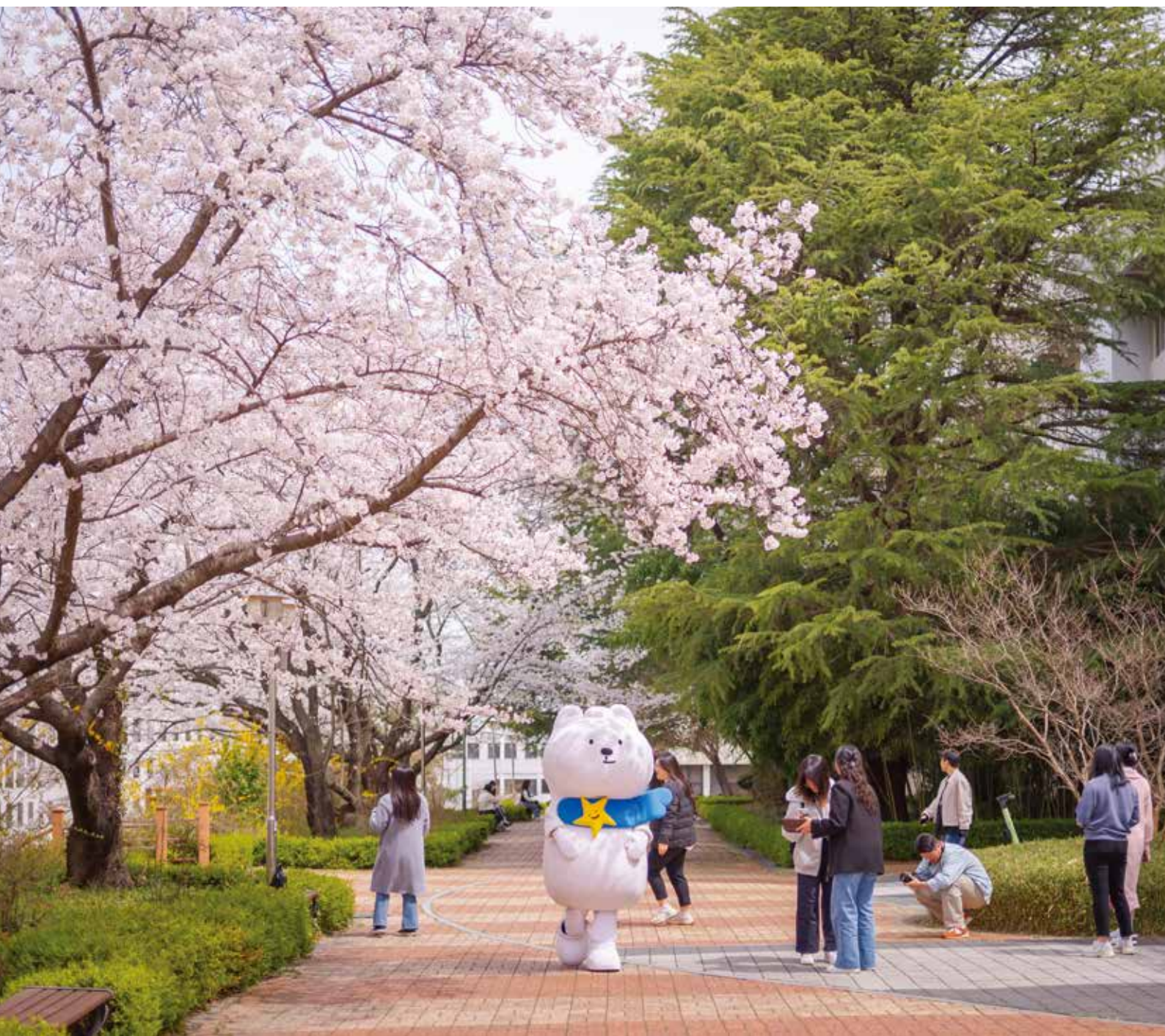



全州大学
2025学年度
韩国语学堂招生简章

目录



01. 韩国语学堂介绍	1
02. 招生日程	2
03. 报名资格	2
04. 入学流程	3
05. 提交材料	4
06. 学费说明	6
07. 本科与研究生院介绍	7
08. 入学咨询	11
[附件] 译者确认书	12
[附件] 韩国语学堂入学申请表	13
[附件] 自我介绍及学习计划书	14



全州大学
2025学年度
韩国语学堂
招生简章

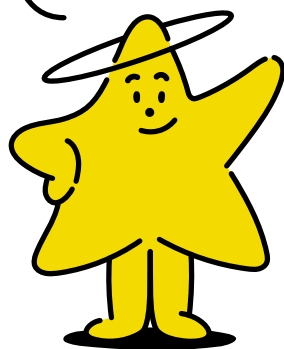

01. 韩国语学堂介绍

全州大学韩国语学堂位于韩国最具韩国传统文化特色的城市——全州，致力于帮助外国人及海外同胞学生具备进入本科及研究生课程所需的实用且均衡的韩语能力。通过针对个人水平量身打造的系统课程，全面提升学生的听、说、读、写能力。同时，还结合多样的韩国文化体验活动与TOPIK考试培训课程。此外，学堂还提供最优质的教育环境与丰富多彩的各种项目，帮助留学生顺利适应韩国生活，并获得高质量的韩语教育。

● 韩国语授课方法

- 按水平分班学习（分别开设1级至6级课程）
- 融合听、说、读、写、词汇与语法的综合课程
- 针对韩国语能力考试（TOPIK）的辅导
- 通过班主任制度实施系统化学习管理
- 运营课后文化课堂项目，（内容包括韩语教育、K-POP舞蹈、音乐、体育及韩国传统文化等）

● 课程安排

开设学期	每年设四个学期：春季学期（3月）、夏季学期（6月）、秋季学期（9月）、冬季学期（12月）
学习期间	每周5天（周一至周五），每天上课4小时（共200小时，10周课程）
上课时间	上午班：09:00 ~ 13:00 / 下午班：13:30 ~ 17:30
级别与课程运营	开设韩语1级至6级课程，每班编制约20人
结业标准	需出勤总课时160小时以上，且各科平均成绩须达到70分以上，方可结业

● 研修生福利

学习的留学生活	健康的留学生活
<ul style="list-style-type: none">• 韩语交流导师制度（韩国学生与留学生一对一）• 提供TOPIK考试备考学习	<ul style="list-style-type: none">• 通过大学合作医院提供就诊服务• 留学生必须加入医疗保险
宛如在家的留学生活	携手共度的留学生活
<ul style="list-style-type: none">• 运营寄宿家庭制度• 提供文化适应项目	<ul style="list-style-type: none">• 通过文化与体育交流增强社会纽带• 通过各国留学生会提供留学生活指南

02. 招生日程

分类	2025年度		2026年度	
	秋季学期	冬季学期	春季学期	夏季学期
网上报名	2025年6月2日 (周一) ~ 2025年6月9日 (周一)	2025年8月18日 (周一) ~ 2025年8月29日 (周五)	2025年11月24日 (周一) ~ 2025年12月5日 (周五)	2026年2月23日 (周一) ~ 2026年3月6日 (周五)
材料提交截止	截止至 2025年6月20日 (周五)	截止至 2025年9月12日 (周五)	截止至 2025年12月19日 (周五)	截止至 2026年3月20日 (周五)
申请审核	2025年6月23日 (周一) ~ 2025年6月27日 (周五)	2025年9月15日 (周一) ~ 2025年9月19日 (周五)	2025年12月22日 (周一) ~ 2025年12月26日 (周五)	2026年3月23日 (周一) ~ 2026年3月27日 (周五)
录取公布	2025年6月30日 (周一)	2025年9月22日 (周一)	2025年12月29日 (周一)	2026年3月30日 (周一)
学费缴纳	2025年7月1日 (周二) ~ 2025年7月4日 (周五)	2025年9月23日 (周二) ~ 2025年9月26日 (周五)	2025年12月30日 (周二) ~ 2026年1月2日 (周五)	2026年3月31日 (周二) ~ 2026年4月3日 (周五)
标准入学许可 发放	2025年7月1日 (周二) ~ 2025年7月11日 (周五)	2025年9月23日 (周二) ~ 2025年10月3日 (周五)	2025年12月30日 (周二) ~ 2026年1月9日 (周五)	2026年3月31日 (周二) ~ 2026年4月10日 (周五)
开学日	2025年9月1日 (周一)	2025年11月24日 (周一)	2026年3月3日 (周二)	2026年6月1日 (周一)
结课日	2025年11月14日 (周五)	2026年2月3日 (周二)	2026年5月13日 (周三)	2026年8月7日 (周五)

※ 以上日程可能因学校情况有所变动。

03. 报名资格

分类	主要内容
国籍	<ul style="list-style-type: none"> 不以韩语为母语的外国人
学历	<ul style="list-style-type: none"> 完成12年以上小学、初中、高中课程，并具备学习能力者 具有高中毕业或以上学历者
其他	<ul style="list-style-type: none"> 留学目的明确者（计划在接受韩国语培训后继续升学者）

04. 入学流程

所有内容必须如实、准确填写，所填写的内容将作为录取审核的依据。

入学申请书填写步骤 (海外)	网上申请	<ol style="list-style-type: none"> 1. 申请网址: https://instar.jj.ac.kr/jioa/ <ul style="list-style-type: none"> • 支持语言: 韩语 (KOREAN) 和英语 (ENGLISH) • 注册流程: 注册会员 → 同意条款 → 填写个人资料 (邮箱认证 - 输入个人信息) → 在会员类别中选择“学生”或“管理员”
	登录说明	<ol style="list-style-type: none"> 1. 访问网站并登录账户 <ul style="list-style-type: none"> • 输入邮箱和密码登录
	提交申请	<ol style="list-style-type: none"> 1. 在弹出窗口中点击“入学申请”主页面 2. 查看招生简章 (提供韩语、中文、越南语版本) 3. 点击“申请”选项 4. 请勾选“是否同意个人信息收集及处理委托”选项 <ul style="list-style-type: none"> • 两个选项都勾选后点击“保存 (SAVE)”按钮。 5. 填写“入学申请表” (所有项目须如实填写)。 6. 填写“自我介绍”和“学习计划书” <ul style="list-style-type: none"> ※ 填写完所有项目后, 点击“下一步”进入下一阶段。
	提交材料 (文件上传)	<ol style="list-style-type: none"> 1. 申请入学所需的所有材料需扫描并上传至入学申请网站。 2. 如有资料缺失, 将无法办理入学手续。 3. 所有提交的材料将作为法务部出入境-外国人事务所的审查资料。 4. 所提交的材料一概不予退还, 请提前多备份重要材料并妥善保管。 <ul style="list-style-type: none"> ※ 填写完所有项目后, 点击“下一步”进入下一阶段。
	提交材料 (打印件)	<ol style="list-style-type: none"> 1. 打印已填写的入学申请表 (提交原件) 2. 打印已填写的自我介绍及学习计划书 (提交原件) <ul style="list-style-type: none"> ※ 填写完所有项目后, 点击“下一步”进入下一阶段。
	提交材料原件	<ol style="list-style-type: none"> 1. 上传的材料需在提交期限内通过 EMS 寄送至通知中所列的全州大学地址。 <ul style="list-style-type: none"> ※ 若在规定期限内未收到材料, 将不予录取。
	缴纳报名费	<ol style="list-style-type: none"> 1. 报名费为韩币100,000元, 请汇款至指定账户。 2. 点击“银行转账”即完成报名费支付。
全州大学	申请人审核	<ul style="list-style-type: none"> • 以提交材料、自我介绍及学习计划书为基础, 从学习能力 (50分) 和人品与价值观 (50分) 两个方面进行综合评估, 最终决定是否录取。
	公布录取名单 并开具缴费发票	<ul style="list-style-type: none"> • 仅向录取者发送录取通知邮件, 并发送学费缴费单
	缴纳学费	<ul style="list-style-type: none"> • 收到全州大学发出的缴费单后, 请按照通知将学费汇入指定账户。 <ul style="list-style-type: none"> ※ 汇款人姓名须与申请人姓名一致, 学校将在确认收到学费后, 签发标准入学许可书。
出入境	签发并寄送 签证颁发认定书	<ul style="list-style-type: none"> • 在全州出入境-外国人事务所完成审核后, 将签发签证颁发认定书, 并通过电子邮件单独发送该文件 (*仅限相关国家)。
海外	申请签证	<ul style="list-style-type: none"> • 请前往各国的韩国大使馆或领事馆申请签证 (*申请前请务必确认所需材料)。
入学	入境韩国	<ol style="list-style-type: none"> 1. 与大学协商后入境 (以开学日期为准的前一周星期三) 2. 进行分班 (等级) 考试 (韩语初级者除外) 3. 开学前一周的星期五举行新生入学说明会 (以开学日期为准)
	开学	<ul style="list-style-type: none"> • 开始上课

05. 提交材料

序号	提交材料及说明	提交形式										
1	<ul style="list-style-type: none"> ■ 入学申请书、自我介绍书及学习计划书 - 通过在线报名系统填写入学申请书、自我介绍书及学习计划书。 	原件										
2	<ul style="list-style-type: none"> ■ 申请人及父母护照复印件 - 可替代材料：外国人登录证复印件、国籍确认证明、由本国颁发的身份证复印件及其翻译公证件（仅限相关人员） - 以报名截止日期为准，仅承认有效期内的护照及外国身份证等。 	复印件										
3	<ul style="list-style-type: none"> ■ 家庭关系证明材料 - 如父母离婚或去世，需额外提交能够证明该情况的政府出具文件。 - 对于不签发家庭关系证明的国家，可提交出生证明等注明父母国籍的官方文件（经公证）作为替代。 	原件										
4	<ul style="list-style-type: none"> ■ 父母的在职证明（或营业执照） - 请填写在职单位名称、单位地址及联系方式等信息。 	复印件										
5	<ul style="list-style-type: none"> ■ 父母的收入证明（或纳税证明） 	复印件										
6	<ul style="list-style-type: none"> ■ 最高学历毕业（预计）证明书 - 需经发证国家的海牙认证或驻在韩国使领馆的领事确认 - 中国：需提交由教育部学历学位认证中心出具的认证报告 - 高中预计毕业生可先提交预计毕业证明书，日后需补交正式毕业证明书 	原件										
7	<ul style="list-style-type: none"> ■ 最终学历成绩单 - 韩国、中国高中毕业生：需提交所有年级的成绩单。 - 韩国/中国以外的高中毕业生：需提交所有年级成绩单的翻译公证件，并经过海牙认证或韩国驻当地使领馆的领事认证。 	原件										
8	<ul style="list-style-type: none"> ■ 翻译人确认书及翻译人最终学历证明 - 未经过公证的翻译件，需提交翻译人签署的确认书以及其学历证明。 	原件及复印件										
9	<table border="1"> <thead> <tr> <th>国家</th> <th>说明</th> </tr> </thead> <tbody> <tr> <td>一般国家</td> <td>- 申请人本人名下的银行存款余额证明，金额需在800万韩元以上</td> </tr> <tr> <td>中国</td> <td>- 存款证明须为签证申请日前30天以内开具的文件，且在签证申请日时，存款的有效期（冻结期）须至少剩余30天以上。</td> </tr> <tr> <td>越南</td> <td>- 须将留学经费存入韩国商业银行在越南的当地法人或分行，并进行冻结，然后由该银行出具《留学经费存款确认书》（须明确记载存款金额、留学经费支付冻结事实及冻结期限 / 须维持余额3个月以上）。</td> </tr> <tr> <td>乌兹别克斯坦</td> <td>- 须提交以本人名义在当地韩国金融机构存入800万韩元以上的存款证明，且余额需维持3个月以上。</td> </tr> </tbody> </table> <ul style="list-style-type: none"> ■ 财力证明材料（银行存款余额证明） 	国家	说明	一般国家	- 申请人本人名下的银行存款余额证明，金额需在800万韩元以上	中国	- 存款证明须为签证申请日前30天以内开具的文件，且在签证申请日时，存款的有效期（冻结期）须至少剩余30天以上。	越南	- 须将留学经费存入韩国商业银行在越南的当地法人或分行，并进行冻结，然后由该银行出具《留学经费存款确认书》（须明确记载存款金额、留学经费支付冻结事实及冻结期限 / 须维持余额3个月以上）。	乌兹别克斯坦	- 须提交以本人名义在当地韩国金融机构存入800万韩元以上的存款证明，且余额需维持3个月以上。	原件
国家	说明											
一般国家	- 申请人本人名下的银行存款余额证明，金额需在800万韩元以上											
中国	- 存款证明须为签证申请日前30天以内开具的文件，且在签证申请日时，存款的有效期（冻结期）须至少剩余30天以上。											
越南	- 须将留学经费存入韩国商业银行在越南的当地法人或分行，并进行冻结，然后由该银行出具《留学经费存款确认书》（须明确记载存款金额、留学经费支付冻结事实及冻结期限 / 须维持余额3个月以上）。											
乌兹别克斯坦	- 须提交以本人名义在当地韩国金融机构存入800万韩元以上的存款证明，且余额需维持3个月以上。											
10	<ul style="list-style-type: none"> ■ 证件照片 6张 - 3.5cm×4.5cm，白色背景，需露出耳朵 	原件										

· 注意事项：为申请韩国语研修课程，请务必充分准备所有提交材料。如提交材料延误，将不予录取。

主要通知事项

材料提交方式	邮寄及亲自到校提交	包括入学申请书在内的所有材料，须以原件或经翻译公证及领事认证、认证书 (Apostille) 形式提交。
材料提交截止日期	以到达日期为准，而非发送日期 <ul style="list-style-type: none"> ▪ 秋季：至2025年6月20日 (周五) ▪ 冬季：至2025年9月12日 (周五) ▪ 春季：至2025年12月19日 (周五) ▪ 夏季：至2026年3月20日 (周五) 	如果通过邮寄方式发送材料，必须在提交截止日期前到达。
提交地点	韩语	(55069) 전북특별자치도 전주시 완산구 천잠로 303, 전주대학교 국제교육관 203호
	英语	(55069) Room 203, Global Education Center, Jeonju University, 303, Cheonjam-ro, Wansan-gu, Jeonju-si, Jeonbuk-do, Republic of Korea

● 提交材料时的注意事项

1. 所有申请者必须在接收截止日期前通过邮寄或亲自提交所有申请材料 (包括复印件和原件)。
2. 非韩语或英语书写的文件，必须提交公证书或译本。
(对于未经公证的译本，需额外提交‘翻译者确认书’和翻译者的毕业证。)
3. 填写申请书时，务必如实填写准确的信息。如填写虚假信息，将被取消录取资格。
4. 学费注册费需按时缴纳，逾期未缴将自动取消入学资格。
5. 因材料遗漏、未履行要求、地址填写错误、失联或未办理入境手续等造成的一切不利后果，本校概不负责。
6. 提交的材料概不退还。
7. 在本校或出入境管理事务所的签证审查过程中，可能会要求额外提交补充材料。如未按要求提交，由此产生的任何不利后果，本校概不负责。
8. 提交材料须为提交截止日期前三个月内签发/公证件。
9. 材料姓名与本人不符，需提供户籍国政府出具的同一人证明。
10. 入境韩国后，所有申请者须遵守校规及韩国法律，违者可能承担不利后果。

06. 学费说明

● 学费

- 韩语研修费用 (两个学期, 20周课程, 6个月标准)

分类	内容	金额 (KRW)	备注
学费	学费: 1,350,000 × 2个学期	2,700,000	• 包含教材费、文化体验费
	Starvill 宿舍费: 6个月标准 (25周)	1,250,000	• 双人间 • 包含管理费 6万韩元 (退房时退还)
	保险费: 1年标准	100,000	• 在韩国停留满6个月后, 必须加入国民健康保险 (约为每月76,000韩元)。
	首次机场接机费	80,000	
	合计	4,130,000	

- 韩语研修费用 (四个学期, 40周课程, 一年标准)

分类	内容	金额 (KRW)	备注
学费	学费: 1,350,000 × 4个学期	5,400,000	• 包含教材费、文化体验费
	Starvill 宿舍费: 6个月标准 (25周)	1,250,000	• 双人间 • 包含管理费 6万韩元 (退房时退还) • 如6个月后希望继续住宿, 需按照当时宿舍费规定缴纳相应金额。
	保险费: 1年标准	100,000	• 在韩国停留满6个月后, 必须加入国民健康保险 (约为每月76,000韩元)。
	首次机场接机费	80,000	
	合计	6,830,000	

※ 本科或研究生入学前的韩语研修课程平均需要1年至1年半的时间。因此, 除了最初缴纳的学费外, 可能还会产生额外的学费。

※ 学费及宿舍费不包含餐费和生活费。

※ 入学审查所需的报名费 100,000 韩元, 须在提交申请材料时另行缴纳。

● 学费退还

1. 申请材料提交完毕后, 报名费将不予退还。
2. 如果因签证审理延迟或签证被拒而导致开学后入学被取消, 除报名费外, 其余学费将全额退款。
3. 因不可抗力等原因放弃入学时, 将根据退款规定按以下方式退还学费。

原因及时间	退款金额
开学前退学时	学费全额退还
开学后, 在全部授课日期的三分之一结束前	退还学费的三分之二
开学后, 在全部授课日期的二分之一结束前	退还学费的二分之一
开学后, 在全部授课日期的二分之一结束后	不予退还

07. 本科与研究生院介绍

完成韩语研修课程后，可以申请本科或研究生课程的入学。

● 本科入学奖学金制度

标准	内容	备注
韩语研修课程结业后， 本科入学奖学金发放标准	<ul style="list-style-type: none">TOPIK 3级获得者：减免40%学费TOPIK 4级获得者：减免50%学费TOPIK 5级获得者：减免80%学费TOPIK 6级获得者：减免100%学费	

※ 以上奖学金制度为本科课程入学第一学期的奖学金制度，在读期间将根据成绩发放奖学金。

● 研究生入学奖学金制度

标准	内容	备注
韩语研修课程结业后， 研究生入学奖学金发放标准	<ul style="list-style-type: none">TOPIK 3级及4级获得者：减免40%学费TOPIK 5级获得者：减免70%学费TOPIK 6级获得者：减免80%学费	

※ 以上奖学金制度为研究生课程入学第一学期的奖学金制度，在读期间将根据成绩发放奖学金。



● 本科课程专业介绍

分类	招生单位
直属本部	宠物产业学
人文资讯学院	历史资讯学
	英语英文学
	日本语言文化学
	中国语中国学
	韩国语文学
	网络漫画资讯学
	社会科学学院
文献信息学	
法学	
社会福利学	
商谈心理学	
行政学	
经营学院	经营学(包括英语课程)
	金融保险学
	物流贸易学
	房地产国土信息学
	会计税务学
	IT金融学
医学科学学院	食品营养学
	环境生命科学
	运动处方学
工科学院	建筑工学
	建筑学(五年制)
	机械工学
	机械汽车工学
	消防安全工学
	电气电子工学
	信息通信工学
	新材料化学工学
	土木环境工学

分类	招生单位
软件融合学院	数据工学
	智能媒体学
	人工智能学
	计算机工学
文化融合学院	游戏资讯学
	表演艺术学
	产业设计学
	生活体育学
	视觉设计学
	电影广播学
	艺术心理治疗学
	足球学
	跆拳道学
	文化观光学院
餐饮产业烹饪学	
酒店管理学(包括英语课程)	
服装产业学	
韩食烹饪学	

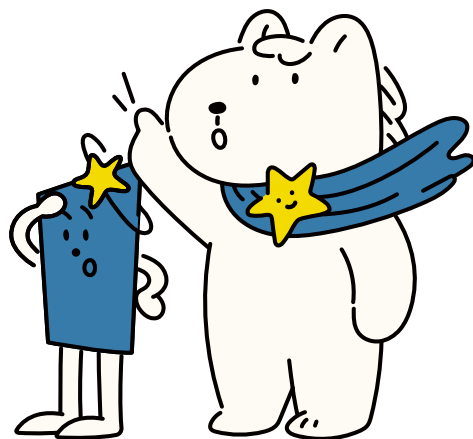

● 研究生院硕士课程专业介绍

课程	领域	专业	常规课程	翻译课程	具体专业
硕士	人文·社会	经营学	○	○	人事管理、生产管理、市场营销、财务管理、经营信息/战略
		旅游服务经营学	○		旅游服务经营
		教育学	○	○	教育课程、教育技术、教育心理、测定评价、教育行政、终身教育
		国语国文学	○		国文学, 文艺创作学,, 韩国语教育
		金融保险学	○		金融, 保险
		公共政策学	○		公共政策学
		不动产学	○		国土信息, 房地产政策, 房地产投资·管理, 房地产开发·金融
		史学	○		韩国史, 考古博物馆学, 记录史料学, 历史资讯
		社会福利学	○		社会福利政策及行政, 社会福利时间及临床
		商谈心理学	○		商谈心理, 临床心理
		儿童·特殊教育学	○		儿童·青少年教育学, 特殊教育学
		酒店经营学	○		酒店经营
	自然科学	文化技术学	○		文化资讯, 游戏
		料理食品产业学	○		料理外卖, 食品加工
		护理学	○	○	护理学
		环境生命·食品科学	○		环境生命, 食品生命
	工学	建筑工学	○		建筑工学, 建筑学, 土木与环境工学
		产业工学	○		产业工学
		消防安全工学	○		消防安全工学
		人工智能专业	○	○	人工智能
		电气电子工学	○		半导体工学、电力系统工学、电力电子工学、信息工学
		碳素融合能源工学	○		碳素融合能源工学
		计算机工学	○		计算机工学
	文体	设计学	○	○	视觉设计, 产品设计, 装饰设计, 设计文化企划
		艺术心理治疗学	○	○	音乐心理治疗, 美术心理治疗, 舞蹈动作心理治疗, 表现艺术心理治疗
		音乐学	○	○	钢琴、管弦乐、作曲
		体育学	○	○	体育学

※ 常规课程入学时需要TOPIK3级，而翻译课程则不需要。

● 研究生院博士课程专业介绍

课程	领域	专业	常规课程	翻译课程	具体专业
博士	人文·社会	经营学	○	○	人事管理、生产管理、市场营销、财务管理、经营信息/战略
		旅游服务经营学	○		旅游服务经营
		教育学	○	○	教育课程、教育技术、教育心理、测定评价、教育行政、终身教育
		国语国文学	○		国文学, 文艺创作学,, 韩国语教育
		金融保险学	○		金融, 保险
		公共政策学	○		公共政策学
		不动产学	○		国土信息, 房地产政策, 房地产投资·管理, 房地产开发·金融
		史学	○		韩国史, 考古博物馆学, 记录史科学, 历史资讯
		商谈心理学	○		商谈心理
		神学	○		新约神学, 宣教学, 教义学, 教牧辅导学
		儿童·特殊教育学	○		儿童·青少年教育学, 特殊教育学
		英语英文学	○		英语学, 英文学, TESOL, 翻译
		餐饮烹饪经营学	○		餐饮烹饪经营
	韩中古典文化学	○		汉文学, 韩中文化	
	自然科学	文化技术学	○		文化资讯, 游戏
		体育医学	○		体育医学
		环境生命·食品科学	○		环境生命, 食品生命
	工学	建筑工学	○		建筑工学, 建筑学, 土木与环境工学
		机械工学	○		机械工学
		人工智能专业	○	○	人工智能
		碳素融合能源工学	○		碳素融合能源工学
	文体	艺术心理治疗学	○	○	音乐心理治疗, 美术心理治疗, 舞蹈动作心理治疗, 表现艺术心理治疗
		体育学	○	○	体育学

※ 常规课程入学时需要TOPIK3级, 而翻译课程则不需要。

08. 入学咨询

部门	语言	姓名	电子邮件	电话号码
国际交流院	中文	金泳燮	xarisman@jj.ac.kr	+82 63 220 3286
		李健熙	cnkorea14@jj.ac.kr	+82 63 220 3199
	英语	崔玹禛	chjchj2201@jj.ac.kr	+82 63 220 3198
	越南语	阮芳草	thanh8482@jj.ac.kr	+82 63 220 2060
	其他国家	申皓璟(音译)	shk1002@jj.ac.kr	+82 63 220 3292

- 地址

(55069) 全北特别自治道全州市完山区天蚕路303号全州大学国际教育馆203号

- 官方网站

全州大学官网 <https://www.jj.ac.kr/global>

全州大学国际交流院官网 <https://www.jj.ac.kr/oia>



[附件]

译者确认书

□ 译者个人信息

国籍	
姓名	
出生年月日	
联系方式	
地址	

□ 翻译内容署名人的个人信息

国籍	
姓名	
出生年月日	

翻译内容	
------	--

本人已按照原文语句如实翻译了所附译文，如译文内容与事实不符，本人愿承担由此产生的一切法律责任。

20 年 月 日

译者： (签名)

致 法务部长

< 注意事项 >

- ▷ 外语译文不得由本人自行翻译，必须由他人进行翻译。
- ▷ 短期滞留外国人、非法滞留外国人没有翻译者资格。
- ▷ 翻译者必须同时提交本人的最终学历证明。

全州大学韩国语学堂入学申请书

Application Form For Jeonju University Korean Language Institute

① 申请人	姓名	韩语		英语		本国语		照片 (3.5cm×4.5cm)	
	性别	男 ()		女 ()		国籍			
	护照号码								
	出生年月日	年 月 日							
	毕业高中	年 月		高中 (毕业)					
	毕业高中地址				毕业高中 电话号码				
	学历事项	入学日期 ~ 毕业日期		学校名称		地址			联系方式
	年 月 日 ~ 年 月 日								
	年 月 日 ~ 年 月 日								
② 申请事项	※ 请在相应的申请学期用“√”标记, 申请学期一定要两个学期以上。								
	申请学期	春季学期			夏季学期				
		秋季学期			冬季学期				
宿舍	不申请			Starvill - 双人间					
③ 联系方式	申请人	地址	邮政编码 (-)						
		联系方式	家庭电话号码:		手机号码:		E-Mail:		
	监护人	父	姓名:	工作单位及职务:		工作单位电话号码:		手机号码:	
		母	姓名:	工作单位及职务:		工作单位电话号码:		手机号码:	
④ 韩国语能力	韩国语能力水平 (请打“√”)	入门		中级					
		初级		高级					
	韩语学习期间	个月			小时				
韩语学习地点									
本人备齐所需材料, 申请进入全州大学韩国语学堂。									
20 年 月 日									
申请人姓名: (印)									
致 全州大学校长									

[附件]

自我介绍及学习计划书

Self-Introduction and Study Plan

申请人姓名:

分类	内容
自我介绍	※ 请填写申请人本人的成长过程、性格、爱好以及学校生活等。
申请动机	※ 请填写您申请全州大学韩国语学堂的动机。
研修后计划	※ 请填写您进入全州大学韩国语学堂后的计划。（请具体填写学习计划等）

致 全州大学校长